

Tietoa työeläkeotteesta



Työntekijän eläkelain mukaan kaikki 18–67-vuotiaat työntekijät ja yrittäjät saavat vuodesta 2008 alkaen vuosittain työeläkeotteen. Tavoitteena on varmistaa, että työeläkkeiden pohjana olevat työskentelytiedot ovat ajan tasalla. Jokaisen tulisi tarkistaa omat tietonsa ja ilmoittaa mahdollisista puutteista omalle eläkeyhtiölleen. Työeläkeotteet posti-

tetaan erissä touko-marraskuun aikana.

Tähän esitteeseen on koottu tietoa työeläkeotteen sisällöstä, eläketurvasta ja verkkopalvelustamme. Eläkeotteesta voi tulla yhteydenottoja myös työnantajille, minkä vuoksi tässä on kerrottu työsuhteiden vakuuttamisesta jälkikäteen ja niistä aiheutuvista vakuutusmaksuista.

Työeläkeotekirje Ilmarisesta

Kirjekuoressa on saatekirje, jossa kerrotaan otteen sisällöstä sekä 31.12.2007 mennessä kertyneen yksityisen alan työeläkkeen määrästä.

Varsinaisessa otteessa on lueteltu työsuhteet, yrittäjätoiminta ja sosiaali-edut, joista on vuoden 2007 loppuun mennessä kertynyt työeläkettä. Otteessa kerrotaan myös, miksi joistakin työsuh-

teista ei ole kertynyt eläkettä, vaikka ne on vakuutettu.

”Näin tarkistat työeläkeotteesi” -esitteessä selostetaan otteen sisältöä ja opastetaan mahdollisten työskentelytietojen puutteiden ja virheiden korjaamista. Tämä esite on hyvä lukea, jos varsinaisen otteen sisällössä on jotain epäselvää.

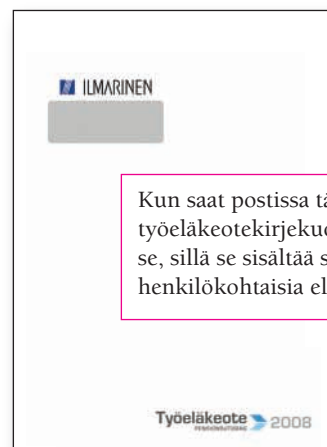

Otteita postitetaan toukokuusta marraskuuhun

Ilmarinen lähettää tänä vuonna yli 700 000 työeläkeotetta. Otteita postitetaan kuu-kausittain toukokuun ja marraskuun välisenä aikana. Kenenkään ei tarvitse huolestua, jos omaa otetta ei vielä ole tullut vaikka esimerkiksi puoliso saikin jo omansa. Etukäteen emme pysty kertomaan yksittäisen henkilön otteen postituksen ajankohtaa. Ajantasaisin tieto postitusten etenemisestä on saatavilla verkkopalvelustamme www.ilmarinen.fi.

Verkko-ote käytössä jo toukokuusta

Verkko-ote aina käytössä

Verkkopalvelussamme työeläkeote on saatavilla jo heti toukokuusta alkaen kelon ympäri. Maksuttomaan palveluumme kirjaututaan sisään samoilla verkkopankkitunnuksilla, joilla hoidetaan omia pankkiasioita.

Työskentelytietojen korjaus on helppoa

Verkon työeläkeote sisältää kaikki samat tiedot kuin paperiotekin. Verkkopalvelussa voi tarkastella omia työsuhdetietoja aikajärjestyksen lisäksi myös työnantajittain.

Jos työeläkeotteen tiedoissa on korjattavaa, onnistuu korjauspyynnön tekeminen ja lähettäminen helpoiten verkkopalvelun kautta. Kun on kirjautunut verkkopalveluun, valikosta voi valita ”korjauspyyntö” kohdan. Kun olemme käsitelleet korjauspyynnön, otamme yhteyttä.

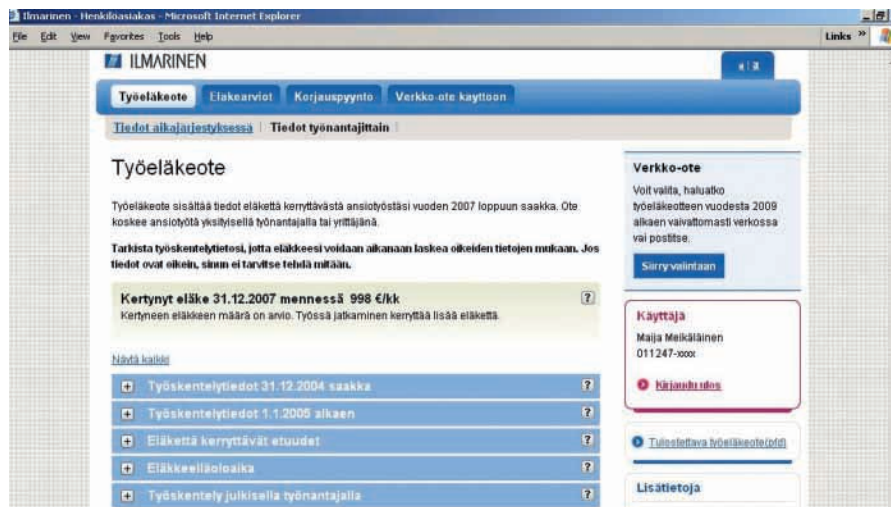

Verkossa omien tietojen tarkistaminen käy helposti ja samalla voi myös laskea arvion omasta vanhuuseläkkeestä.

Avoimilla verkkosivuillamme on myös tietoa eläkkeen määräytymisen perusteista, työskentelyn vakuuttamisesta ja eläkkeen laskennasta.

Otteen eläketiedot

Mikä on kertynyt eläke?

Otteessa on laskettu eläke jokaisesta työsuhteesta erikseen vuoden 2004 loppuun saakka ja vuodesta 2005 alkaen jokaiselta vuodelta erikseen. Eläkettä ovat kerryttäneet myös eräät sosiaaliuudet. Työeläkeote sisältää 31.12.2007 mennessä kertyneen eläkkeen yhteismäärän. Kertynyt eläke ei kuitenkaan ole arvio henkilölle myönnettävästä eläkkeestä. Työssä jatkaminen kerryttää lisää eläkettä. Eläkkeen määrään vaikuttavat myös eläkkeen alkamisajankohta ja se, millaisessa elämäntilanteessa jää eläkkeelle.

Kertynyt eläke ei ole työkyvyttömyyseläkkeen suuruinen

Jos henkilö joutuisi jäämään sairauden vuoksi työkyvyttömyyseläkkeelle, otteessa oleva kertynyt eläke ei vastaa työkyvyttömyyseläkettä. Siihen eläkkeeseen lasketaan työssä oleville henkilöille yleensä työskentelyvuosien lisäksi aika työkyvyttömyyden alkamisesta 63 vuo-

den ikään. Tämä aika ei ole työeläkeotteessa mukana.

Vanhuuseläkearvio yli 50-vuotiaille ja yrittäjille

Ilmarinen laskee yli 50-vuotiaiden ja kaikkien yrittäjäasiakkaiden otteisiin arvion vanhuuseläkkeestä 63, 65 ja 68 vuoden iässä. Arvio lasketaan, jos heillä on rekisteritietojemme mukaan ollut 31.12. 2007 jatkuva työsuhte tai yrittäjätoiminta.

Vanhuuseläkkeen määrä lasketaan olettaen, että nykyinen ansiotaso jatkuu vanhuuseläkkeen alkamiseen saakka. Eläkearvio ei pidä paikkaansa, jos ansiot muuttuvat.

Ilmarisen verkkopalvelussa kaikki asiakkaamme iästä riippumatta voivat laskea arvion omasta vanhuuseläkkeestään jo nytkin.

Julkisen alan työskentelytiedot otteisiin 2011 alkaen

Otteissa ei ole mukana tietoja työskentelystä valtion, kunnan, kirkon tai muun julkisen alan palveluksessa. Julkisen alan työskentelystä on otteessa maininta ja yhteystiedot kyseiseen eläkelaitokseen.

Julkisen alan työskentelytiedot ovat todennäköisesti otteissa mukana vuodesta 2011 alkaen.

Koko työeläkkeen myöntää se eläkelaitos, jossa henkilö on vakuutettuna eläkkeelle jäädessään.

Eläketurva eri elämäntilanteissa

Työeläkeotteella ei ole vaikutusta eläketurvan sisältöön. Eläke-edut ja eläkkeen laskenta muuttuivat vuonna 2005 ja silloin voimaan tulleet säännöt ovat edelleen voimassa.

Työntekijät ja yrittäjät saavat eläkettä seuraavissa elämäntilanteissa:

Jos sairaus heikentää työkykyä

- voi saada työeläkekuntoutusta, jos se auttaa jatkamaan työelämässä
- voi saada työkyvyttömyyseläkettä, jos sairaus kestää yli vuoden ajan.

Jos tarvitsee joustoa työvuosiin

- 58 vuotta täytettyä voi saada osa-aikaeläkettä, kun siirtyy kokoaikatyöstä osa-aikaiseen työhön.

Jos joutuu työttömäksi

- voi saada työttömyyseläkettä. Työttömyyseläkkeen voi saada työttömyyspäivärahan jälkeen, jos on syntynyt 1940-luvulla. Jos on tätä nuorempi, voi saada vain työttömyyspäivärahaa.

Jos on 62-68-vuotias

- voi saada varhennettua vanhuuseläkettä 62-vuotiaana
- vanhuuseläkettä 63-68-vuotiaana
- lykättyä vanhuuseläkettä yli 68-vuotiaana.

Jos perheen huoltaja kuolee

- leskelle ja alle 18-vuotiaille lapsille maksetaan perhe-eläkettä.

Eläketurva vuodesta 2012 lukien

Eläketurva säilyy muilta osin ennallaan, mutta työttömyyseläke jää eläke-eduista pois vuodesta 2012 alkaen. Työttömyyseläkkeelle voivat jäädä vain 1940-luvulla syntyneet. Vuonna 1950 ja sen jälkeen syntyneille työttömyyseläkkeen korvaa työttömyyspäivärahan lisäpäivärahat. Yrittäjät voivat saada työttömyyspäivärahaa vain 500 päivältä.

Miten eläke lasketaan?

Vuoden 2004 loppuun saakka TEL-eläke laskettiin jokaisesta työsuhteesta erikseen. TEL-eläkkeen perusteena oleva palkka laskettiin jokaisesta työsuhteesta erikseen siitä työsuhteesta saatujen enintään 10 viimeisen vuoden palkkojen perusteella. Yrittäjän eläke laskettiin jokaisesta yrittäjäjaksosta erikseen työtulojen keskimäärästä.

Työeläkkeen laskenta muuttui merkittävästi vuoden 2005 alusta. Eläke lasketaan nyt jokaisen vuoden ansiosta erikseen.

Mikä on elinaikakerroin?

Jos tilastojen mukainen elinikä edelleen pitenee, eläkekustannusten kasvua pyritään rajoittamaan vuodesta 2010 alkaen elinaikakerroimella. Kerroin vaikuttaa vuonna 1948 ja sen jälkeen syntyneiden vanhuuseläkkeeseen.

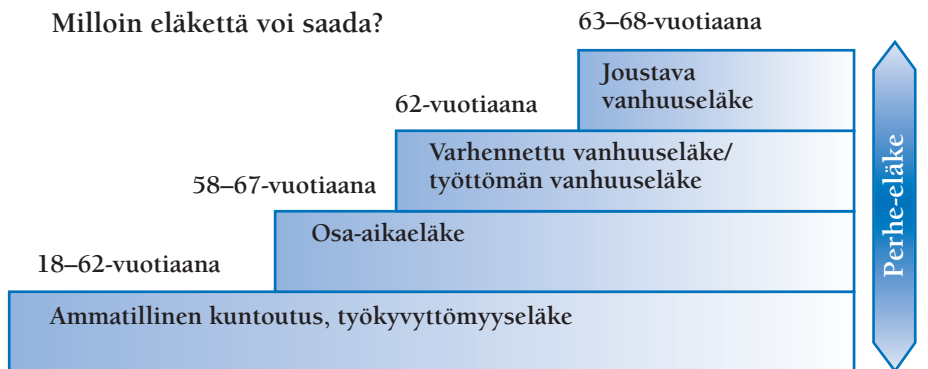

Eläkettä kertyy vuosittain alla olevien karttumaprosenttien mukaan

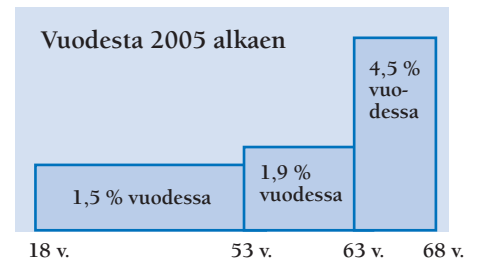
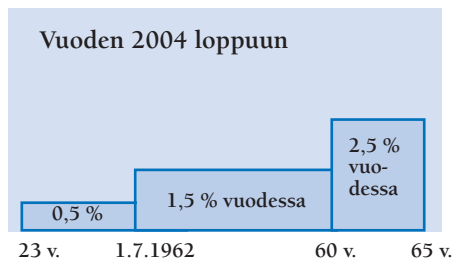

Kerroin lasketaan vuosittain Tilastokeskuksen tuottamien tuoreimpien viiden vuoden tilastojen perusteella. Tarkkoja kertoimia ei voida vielä tietää, mutta alkuvuosina kertoimen vaikutus on varsin vähäinen.

Esimerkiksi vuonna 1950 syntyneiden elinaikakerroin on arvion mukaan 0,98218.

Henkilön vanhuuseläke kerrotaan tällä luvulla. Jos henkilön vanhuuseläke on 1 400 euroa kuukaudessa, kun elinaikakerroin otetaan huomioon, maksettava vanhuuseläke on 1 375,05 euroa. Vähennyksen voi korvata jatkamalla työssä muutamia kuukausia 63 vuoden iän jälkeen.

Mitä tietoja tarvitaan työskentelytietojen korjaamiseen?

Työeläkeotteen tavoitteena on varmistaa, että henkilön työskentelytiedot ovat oikein ennen eläkkeelle jäämistä. Rekisterissä olevat tiedot ovat pääsääntöisesti oikein eikä asian suhteen tarvitse tehdä mitään. Jos työskentelytiedoissa on kuitenkin virheitä, ne on hyvä korjata mahdollisimman aikaisin, koska vanhojen työsuhdetietojen selvittäminen on hankalaa. Otamme selvittelytilanteessa yleensä yhteyttä myös työnantajaan ennen kuin korjaamme työsuhteen tietoja.

Vuosina 2008 ja 2009 työeläkeyhtiöt selvittävät työntekijän pyynnöstä korkeintaan kymmenen vuotta vanhoja

työsuhteita. Tämä määräaika lyhenee asteittain viiteen vuoteen 2013 mennessä

Vuonna 1997 tai aikaisemmin päättyneistä työsuhteista työntekijän pitää itse esittää työeläkeyhtiölle kirjallinen selvitys palkoista ja työskentelyajoista. Tällaisia selvityksiä voivat olla esimerkiksi työtodistukset, työsopimukset, palkkakuitit tai -laskelmat, työnantajalta saadut ennakonpidätystodistukset, jotka ovat laadittu työsuhteen aikana tai heti sen jälkeen. Työeläkeyhtiölle kannattaa toimittaa myös mahdolliset palkkaturvapäätökset, verotustodistukset ja tuomioistuinten tuomiot, joissa on tietoa

työsuhteesta. Työtoverien todistuksilla ja työnantajan vuosia jälkikäteen laatimilla todistuksilla ei yleensä ole merkitystä.

Työntekijä saattaa myös kääntyä entisen työnantajansa puoleen ja pyytää työnantajalta selvityksiä työskentelyajoista ja palkoista. Työnantajalla voi olla arkistoituina sellaisia asiakirjoja, joista käy ilmi työntekijän palkat ja luontoisedut sekä työskentelyaikaa koskevat tiedot. Kopiot alkuperäisistä asiakirjoista ovat riittäviä, ellei työeläkeyhtiö erikseen pyydä alkuperäisiä asiakirjoja nähtäville.

Vakuutusmaksut korjatuista työsuhteista

Jos työsuhde olisi kirjallisten selvitysten perusteella kuulunut vakuuttaa työeläkelakien mukaan, eläkeyhtiö rekisteröi työsuhteen ja perii siitä vakuutusmaksun työnantajalta. Työntekijän eläkeoikeus on kuitenkin turvattu myös työsuhteesta, josta maksuja ei saada perityksi.

TEL-työsuhteen korjausvakuutusmaksu vuosilta 1998–2006

Korjausmaksua peritään vuosien 1998–2006 aikana olleesta TEL-työsuhteesta, jota ei ole lainkaan vakuutettu tai jonka palkkaa korjataan. Korjausmaksu on työskentelyvuodesta riippumatta 22,1 prosenttia palkasta. Maksua korotetaan vuosittaisella perustekorolla, joka on ollut vuodesta riippuen 4,0–6,5 prosenttia.

Jos korjattava TEL-työsuhde on vuonna 1997 tai sitä ennen, maksu on vanhentunut eikä sitä peritä.

LEL- ja TaEL-työsuhteiden korjausmaksut vuosilta 2002–2006

LEL- ja TaEL-työsuhteiden korjausmaksuja peritään vuosilta 2002–2006, sitä vanhempien työsuhteiden korjausmaksut ovat vanhentuneet eikä niitä peritä. Korjausmaksu on kunakin vuonna voimassa ollut LEL/TaEL-maksu korotettuna vuosittaisella perustekorolla.

Vuosi	LEL-maksu prosentti	TaEL-maksu prosentti
2002	21,8	17,3
2003	22,2	17,8
2004	22,4	18,6
2005	22,7	19,6
2006	22,5	20,3

TyEL-työsuhteen korjausmaksu vuodelta 2007

Vuonna 2007 olleen TyEL-työsuhteen korjausmaksu on 22,04 prosenttia korjattavasta palkasta.

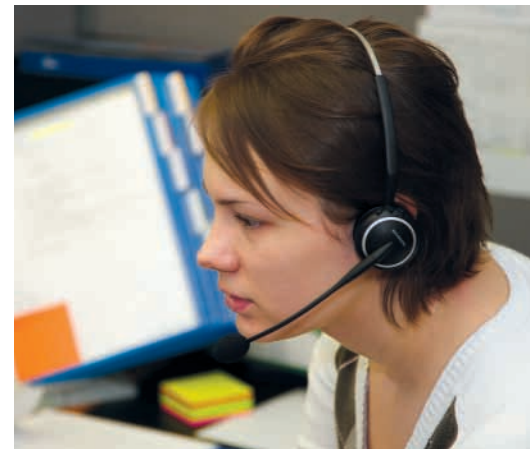

Lisätietoja

Lisätietoja työeläkeotteesta, eläketurvasta ja eläkkeen laskemisesta saa verkkosivuiltamme www.ilmarinen.fi ja eläkeneuvonnastamme klo 8–17, puh. 010 195 000.